

Panorámica del circo glaciar de Las Verdes desde el collado de Veiga Redonda.

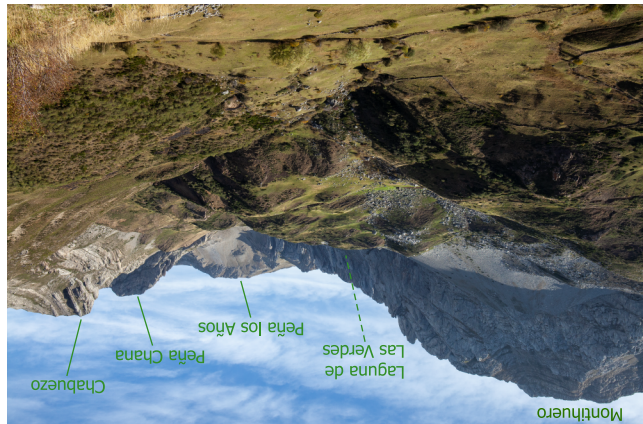

Nuestro itinerario se decanta por el paso occidental, iniciando así un tramo de pendiente más pronunciada que desemboca en los pastizales de **Veiga Redonda** y que culmina, poco más adelante, en el collado del mismo nombre. Allí la vista se abre al entorno de la laguna glaciar de Las Verdes y a un quebrado conjunto de cumbreras que superan holgadamente los 2000 m de altitud. Desde el **collado de Veiga Redonda** se inicia el regreso por la pista de **El Rozo**, que discurre por la base de las peñas de Pozo Lao antes de culbrear en descensos hasta el núcleo de **Robledo de Babia**. En este tramo la vegetación se hace más espesa, pero la vista se escapa al otro lado del valle del río Luna, donde se distingue el caserío de Riogo en una espléndida llanada tendida a los pies del poderoso cordal que separa las comarcas de Babia y Omaña. Finalmente, utilizaremos los caminos tradicionales de la vega del Luna, que comunican fincas y prados particulares, para retornar a nuestro lugar de inicio.



Acercándonos al nacimiento del valle, veremos el chozo de **Braña Rajaos**, que da paso a los puertos de la Solana. La ruta continúa su ascenso en este punto por la margen izquierda del valle, dando vista progresivamente a un magnífico panorama de crestones y riscos Congosto. A sus pies, el río de La Majúa se descuelga en una bonita cascada que cierra el acceso a la parte alta del valle, obligando al camino a decidirse por dos collados que se abren al este y al oeste.

Partiendo del núcleo de **La Majúa**, se sigue la pista forestal que fluvial va dando paso a una espectacular **cabecera de origen glaciar**, en la que el río de La Majúa se hunde excavando cárcavas y haciendo progresivamente más ancho a medida que el modelado un valle de trazado rectilíneo, estrecho al principio pero que se va nace en la parte alta del pueblo. Este camino de tierra se adentra en el valle de **La Majúa**, se sigue la pista forestal que hace que el ascenso al punto culminante de la ruta, en el collado de Veiga Redonda, se haga de forma progresiva y cómoda.

Ruta que se adentra en el corazón de la comarca de Babia, describiendo un circuito que se puede iniciar en cualquiera de las localidades del recorrido. El sentido recomendado para el itinerario de Solarco (2041 m) y Calabazosa (2104 m).

El río de La Majúa salta entre afloramientos de caliza dejando atrás las peñas de Solarco (2041 m) y Calabazosa (2104 m).

Rebaños de vacas pastan libremente en la majada de Veiga Redonda.



Rebaños de vacas pastan libremente en la majada de Veiga Redonda.



El río de La Majúa salta entre afloramientos de caliza dejando atrás las peñas de Solarco (2041 m) y Calabazosa (2104 m).



CARACTERÍSTICAS DEL ITINERARIO

Tipo de recorrido: circular.

Puntos de inicio: La Majúa y Robledo de Babia.

Sentido recomendado: La Majúa-Collado de Veiga Redonda-El Rozo-Robledo de Babia-Cospedal-La Majúa.

Longitud: 23,8 km.

Duración estimada: 7 h.

Diferencia entre cota máxima y mínima: 690 m.

Desnivel acumulado: +860/-860 m.

Tipo de camino: pista forestal.

Uso recomendado: peatonal y cicloturista.

Dificultad: media-alta.

Época aconsejada: de primavera a otoño.

Perfil del recorrido:

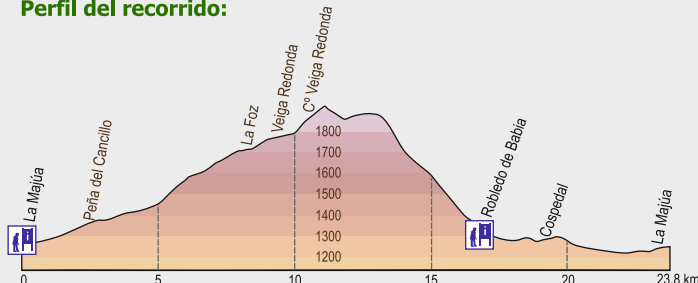

De interés en esta ruta:

- Paisaje de alta montaña. Vistas panorámicas.
- Pliegues y morfologías glaciares. Formas de erosión fluvial.
- Observación de fauna de montaña.
- Arquitectura popular en Cospedal, La Majúa y Robledo de Babia.

Extreme la precaución. Las indicaciones contenidas en este folleto son orientativas. Solo usted es responsable de realizar esta ruta.

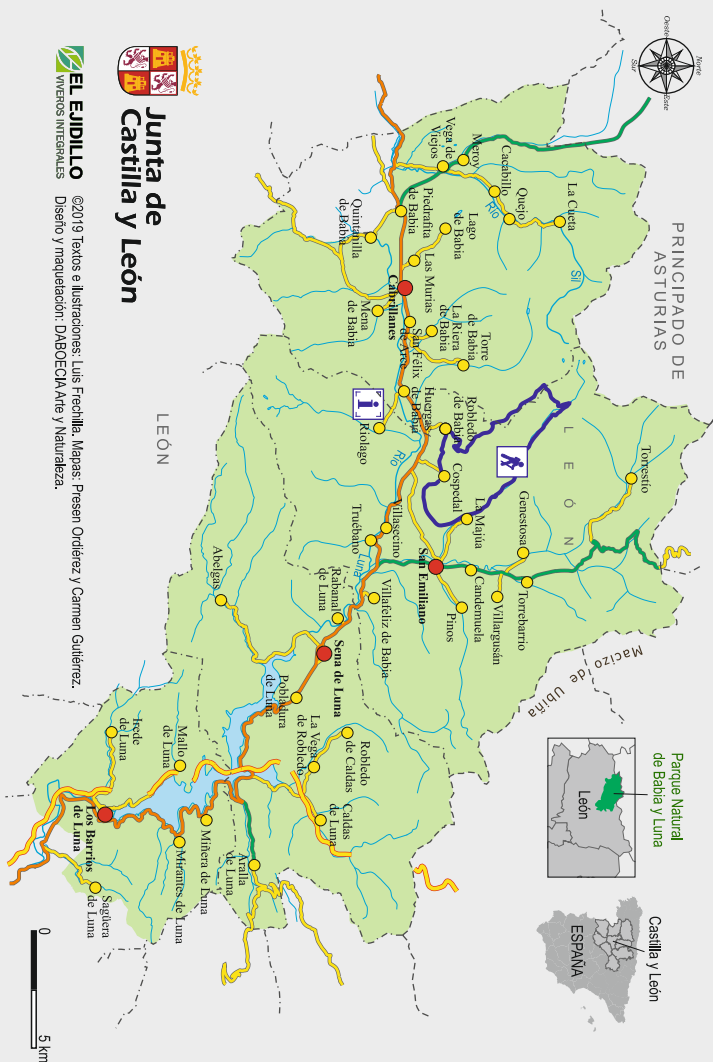

Casa del Parque Natural de Babia y Luna. Palacio de Quirñones.
C/ Real s/n - 24143 Riogo (León). Tfno. 987 687 554 - cp.babialuna@patrimoniatural.org



Rutas e instalaciones de uso público

red de **Espacios Naturales** de Castilla y León

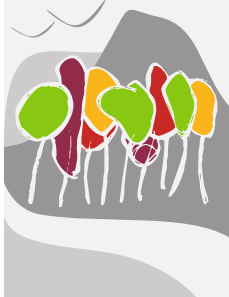

RUTAS E INSTALACIONES DE USO PÚBLICO

PRC-LE 67

Valle de Congosto-El Rozo





- Signos convencionales:**
- Carretera autonómica
 - Carretera provincial
 - Carretera local
 - Pista forestal
 - Sendero
 - Vía pecuaria
- Límites administrativos:**
- Límite provincial
 - Límite municipal

- Límite de figuras de conservación:**
- Parque Natural
 - Reserva de la Biosfera
 - Red Natura 2000
- Marcas de seguimiento de los Senderos de Pequeño Recorrido (PR):**
- Continuidad; camino correcto
 - Mala dirección; camino incorrecto
 - Giro a la derecha
 - Giro a la izquierda
- Marcas de seguimiento de los Senderos de Pequeño Recorrido (PR):**
- Ruta
 - Acceso alternativo
 - Otras rutas de senderismo
 - Rutas para bicicleta de montaña
 - Sentido recomendado

- Zonificación del Parque Natural:**
- Uso Compatible y Uso General
 - Uso Limitado de Interés Especial
 - Zonas de Reserva

- Significado de la iconografía utilizada:**
- Punto de inicio Panel de información del sendero
 - Información ruta de bicicleta
 - Área recreativa
 - Vista panorámica
 - Refugio ganadero con uso turístico complementario

- Camping
- Alojamiento
- Bar
- Restaurante
- Farmacia
- Centro de salud
- Cajero automático
- Oficina de información
- Edificio histórico
- Molino
- Hórreo
- Museo
- Peligro indefinido Precaución

MIDE

	2	Hay más de un factor de riesgo
	1	Caminos y cruces bien definidos
	1	Marcha por superficie lisa
	4	Entre 6 y 10 horas de marcha

El código MIDE establece un baremo de 1 (fácil) a 5 (difícil) para medir el grado de dificultad de un sendero.

- COMPORTAMIENTO CON EL GANADO:**
- No moleste al ganado.
 - No se acerque a vacas, caballos, cabras y ovejas.
 - Cierre las portillas y vallados ganaderos.
 - Si un mastín se acerca ladrando, mantenga la calma, no corra y alejese del rebaño que está guardando.
- Ante cualquier emergencia llama al 112**