



La majada de la Cazorra está instalada sobre la antigua morrena de un glaciar.



DESCRIPCIÓN DE LA RUTA

Dejando atrás la cabecera glaciar de su nacimiento, el arroyo Cacabillos se interna en un vallejo estrecho por el que desagua hacia la braña de Lavén.

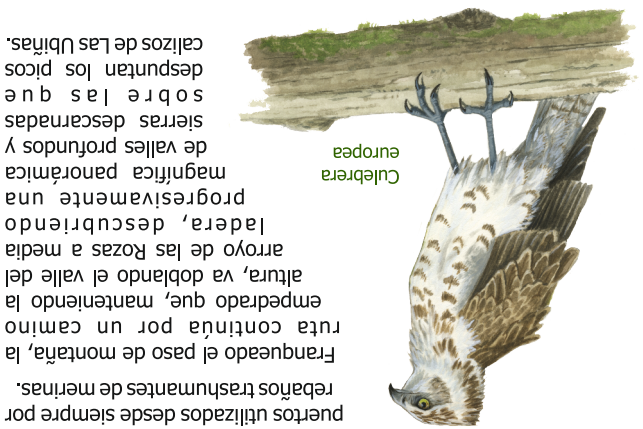

La ruta se puede iniciar en cualquier punto de los núcleos del valle de Caldas enlazando varias majadas y puertos. Descubriendo increíbles panorámicas a lo largo de un trazado que recorre el corazón de las montañas de Luna, el camino llanea a su paso por la **majada de las Agujas**, pero la subida continúa hasta coronar el alto de **La Collada**, donde se encuentran un refugio de pastores. Alrededor se extienden amplios pastizales que conforman puertos utilizados desde siempre por rebaños trashumantes de merinas. Franqueado el paso de montaña, la ruta continúa por un camino empedrado que, manteniendo la altura, va doblando el valle del arroyo de las Rozas a media ladera, descubriendo una progresivamente magnífica panorámica de valles profundos y sierras descarnadas sobre las que despuntan los picos calizos de Las Ubias.

Caminos de pastores que revelan bucólicos paisajes escondidos.



Este tramo conduce a la **majada de la Cazorra**, asentada en una morrena previa al **collado de Cacabillos**, que se insinúa al este a los pies de los contrafuertes septentrionales del pico La Silla. Este nuevo collado descubre un valle curvilíneo, que va virando progresivamente al sur tapizado por un monte bajo de breña y tojo con manchas de pino. El descenso lleva hasta la **majada de Bartolo** como paso previo a la salida del valle, que se encaja al tiempo que la vegetación se espesa y el arroyo dibuja saltos de agua al pie del sendero. Esta angostura desemboca en la **braña de Lavén**, donde la ruta sale a una pista forestal que, por la derecha, realiza un largo descenso por **Valdecarrío** hasta la boca del túnel de El Negrón, en la autopista A-66. Para llegar a **Caldas de Luna**, ya solo resta un trayecto final por una pista que sortea por dos veces la autopista por pasos subterráneos mientras va dejando atrás la llanura manchada verde de **El Fayo**, uno de los escasos hayedos que perduran en la comarca.

Caminos de pastores que revelan bucólicos paisajes escondidos.

RUTAS E INSTALACIONES DE USO PÚBLICO

BL-SD 09 Anillo de Luna

parque natural de Babia y Luna (León)
Rutas e instalaciones de uso público

red de Espacios Naturales de Castilla y León

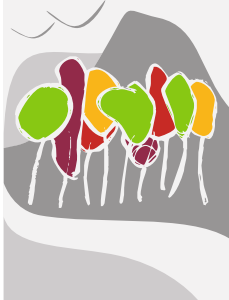

Junta de Castilla y León

Casa del Parque Natural de Babia y Luna, Palacio de Quiñones, C/ Real s/n - 24143 Rolago (León). Tfno. 987 687 554 - cp.babialuna@patrimoniocastillayleon.org

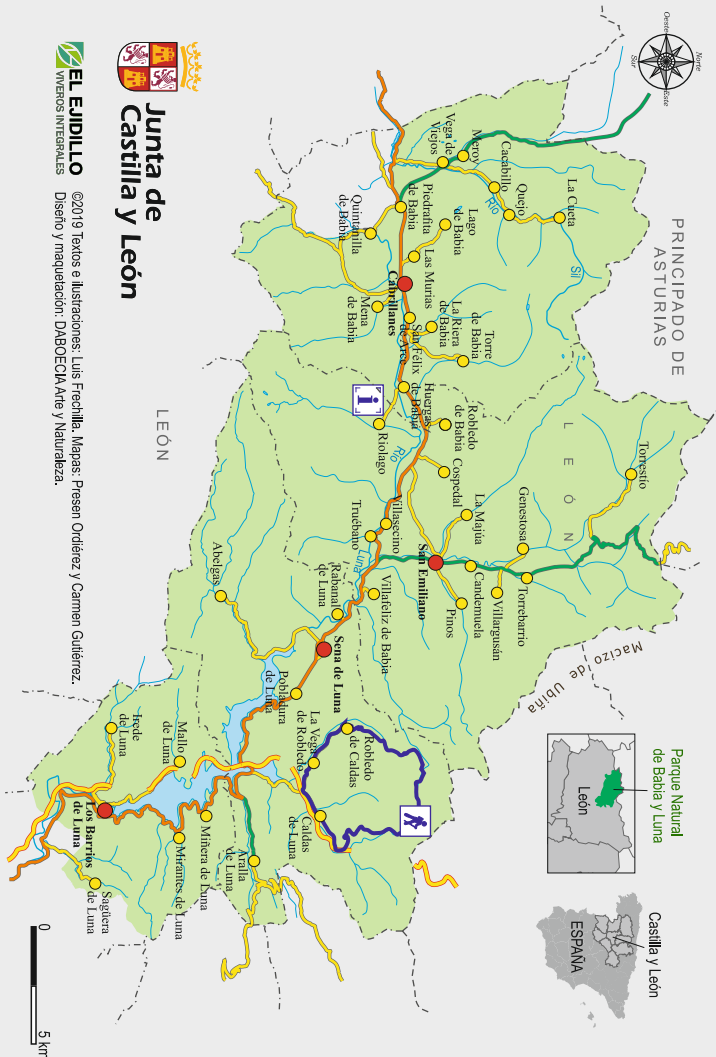

Junta de Castilla y León
EL EMPILLO VIVEROS INTERIALES
©2019 Textos e ilustraciones: Luis Frechilla. Mapas: Presen, Ordóñez y Carmen Gutiérrez. Diseño y maquetación: DABOECIA Ane y Naturaleza.

CARACTERÍSTICAS DEL ITINERARIO

- Tipo de recorrido:** circular.
- Puntos de inicio:** Robledo de Caldas y Caldas de Luna.
- Sentido recomendado:** Robledo de Caldas-La Collada-Collado de Cacabillos-Braña de Lavén-Túnel de El Negrón-Caldas de Luna-La Vega de Robledo-Robledo de Caldas.
- Longitud:** 21,9 km.
- Duración estimada:** 7 h.
- Diferencia entre cota máxima y mínima:** 640 m.
- Desnivel acumulado:** +960 m/-960 m.
- Tipo de camino:** pista forestal, senda y carretera local.
- Uso recomendado:** peatonal y cicloturista.
- Dificultad:** media-alta.
- Época aconsejada:** de primavera a otoño.

Perfil del recorrido:

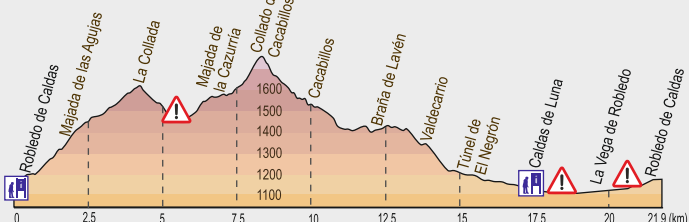

De interés en esta ruta:

- Puertos y majadas utilizadas por los rebaños en época estival.
- Geomorfología. Evidencias glaciares y procesos kársticos.
- Paisaje de montaña.
- Monumentos al pastor (Robledo de Caldas) y al mastín (La Vega de Robledo).

Extreme la precaución. Las indicaciones contenidas en este folleto son orientativas. Solo usted es responsable de realizar esta ruta.



1 Majada de las Agujas.



2 Macizo de Las Ubiñas desde el collado de Cacabillos.



3 Formas glaciares en el valle de Cacabillos.

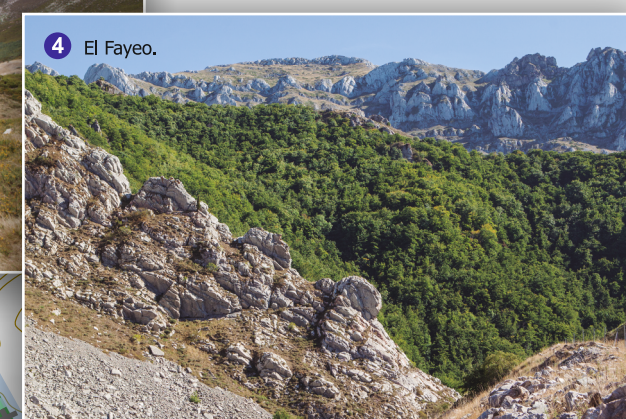

4 El Fayeo.



Signos convencionales:

- Carretera autonómica
- Carretera provincial
- Carretera local
- Pista forestal
- Sendero
- Via pecuaria

Límites administrativos:

- Límite provincial
- Límite municipal

Límite de figuras de conservación:

- Parque Natural
- Reserva de la Biosfera
- Red Natura 2000

Marcas de seguimiento de los Senderos de Pequeño Recorrido (PR):

- Continuidad; camino correcto
- Mala dirección; camino incorrecto
- Giro a la derecha
- Giro a la izquierda

Rutas:

- Ruta
- Acceso alternativo
- Otras rutas de senderismo
- Rutas para bicicleta de montaña
- Sentido recomendado

Zonificación del Parque Natural:

- Uso Compatible y Uso General
- Uso Limitado de Interés Especial
- Uso Limitado
- Zonas de Reserva

Significado de la iconografía utilizada:

- Punto de inicio
- Panel de información del sendero
- Información ruta de bicicleta
- Área recreativa
- Vista panorámica
- Balneario
- Refugio ganadero con uso turístico complementario
- Alojamiento
- Bar Restaurante
- Edificio histórico
- Peligro indefinido Precaución

MIDE

3	Varios factores de riesgo
2	Existen caminos y señalización que indican la continuidad
2	Marcha por caminos de herradura
4	Entre 6 y 10 horas de marcha efectiva

El código MIDE establece un baremo de 1 (fácil) a 5 (difícil) para medir el grado de dificultad de un sendero.

COMPORTAMIENTO CON EL GANADO:

- No moleste al ganado.
- No se acerque a vacas, caballos, cabras y ovejas.
- Cierre las portillas y vallados ganaderos.
- Si un mastín se acerca ladrando, mantenga la calma, no corra y aléjese del rebaño que está guardando.

